

////////////////////////////////////

MATERIALEN- INFORMATIESYSTEEM MATIS

Handleiding voor afvalverwerking en
op- en overslag /
12.06.2024 - Versie 2.4

////////////////////////////////////

Opgelet! U vindt de meest recente handleiding steeds op de OVAM-website:
ovam.vlaanderen.be/matis.

Met het versienummer kan u nagaan of er een nieuwe versie beschikbaar is. De OVAM wijzigt de handleidingen bij onduidelijkheden of nieuwe ontwikkelingen in het MATIS-webloket.

Schrijf u in voor de digitale MATIS-nieuwsbrief via deze link en blijf op de hoogte van de laatste ontwikkelingen: [MATIS-nieuwsbrief](#).

U hebt het recht deze brochure te downloaden, te printen en digitaal te verspreiden. U hebt niet het recht deze aan te passen of voor commerciële doeleinden te gebruiken.

De meeste OVAM-publicaties kunt u raadplegen en/of downloaden op de OVAM-website:
<https://ovam.vlaanderen.be/>

* Prijswijzigingen voorbehouden.

smartlife ©



Deze studie werd uitgevoerd in het kader van het Smartlife project actie 'D3 – Software tool for monitoring municipal waste treatment in Flanders and abroad'. Het Smartlife project ontvangt steun van het LIFE programma van de Europese Unie.



1 SCOPE VAN DEZE HANDLEIDING

Deze handleiding beschrijft hoe u de in- en uitgaande afvalstoffen en uitgaande grondstoffen voor uw vestigingen aangeeft in het MATIS-webloket op matis.ovam.be. MATIS is het “Materialen Informatie Systeem” van de Openbare Vlaamse Afvalstoffenmaatschappij (OVAM).

De handleiding is bedoeld voor alle **vestigingen met overslag en/of verwerking van afval**, zowel van private bedrijven als publieke instanties zoals afvalintercommunes.

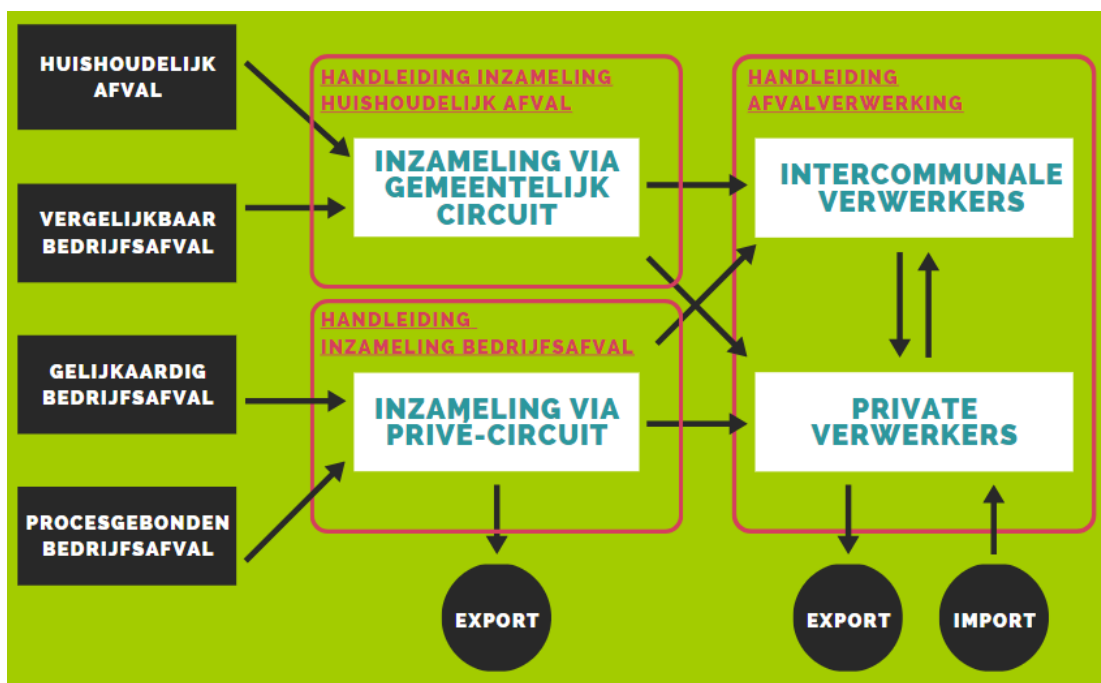

Vanaf jaar 2024 moet elke vestiging met een rubriek 2 in de omgevingsvergunning, i.e. vergund om afvalstoffen te verwerken en/of op te slaan, per kwartaal een aangifte doen in MATIS.

Voor 2022 & 2023 moet een selectie van de vestigingen in Vlaanderen een aangifte doen in MATIS. De OVAM publiceert op ovam.vlaanderen.be/matis een lijst met vestigingen. Voor elk van uw vestigingen in deze lijst meldt u de inkomende en uitgaande stromen. In deze selectielijst staat ook per vestiging het startjaar waarvoor u de eerste keer meldt. Mogelijks zijn vestigingen met een recente vergunning rubriek 2 hierin nog niet opgenomen. Ook als uw vestiging een rubriek 2 heeft, maar nog niet in de lijst staat, moet u hiervoor aangifte doen vanaf 2024.



- De **lasten verlagen** bij gemeenten, bedrijven en de Vlaamse overheid door de efficiëntie en de kwaliteit van de data-inzameling te verhogen. Enkel bedrijven actief in de afvalinzameling- en verwerking melden gegevens en dit zo veel mogelijk digitaal. De OVAM hanteert het “only once” principe: MATIS geeft invulling aan de nieuwe rapporteringen, vervangt verschillende bestaande bevragingen of schaft ze af.
- **Marktinformatie teruggeven aan bedrijven** met de nodige aandacht voor de vertrouwelijkheidsaspecten. Bedrijven en lokale besturen kunnen hun gegevens bevragen en zich benchmarken. Ze kunnen hun gegevens gebruiken om hun interne werking en circulariteit te verbeteren.

3 WIE MELDT WELKE GEGEVENS?

Vanaf jaar 2024 moet elke vestiging met een rubriek 2 in de omgevingsvergunning, i.e. vergund om afvalstoffen te verwerken en/of op te slaan, per kwartaal een aangifte doen in MATIS.

Vanaf startjaar 2020, 2021, 2022 of 2023 moet een selectie van de vestigingen in Vlaanderen een aangifte doen in MATIS. De OVAM publiceert op ovam.vlaanderen.be/matis een lijst met vestigingen. Voor elk van uw vestigingen in deze lijst meldt u de inkomende en uitgaande stromen. In deze selectielijst staat ook per vestiging het startjaar waarvoor u de eerste keer meldt. Mogelijks zijn vestigingen met een recente vergunning rubriek 2 hierin nog niet opgenomen. Ook als uw vestiging een rubriek 2 heeft, maar nog niet in de lijst staat, moet u hiervoor aangifte doen vanaf 2024.

In 2023 werd de selectie van verwerkers, die melden in MATIS, stelselmatig uitgebreid naar alle bedrijven met een Vlare rubriek 2 in de omgevingsvergunning. Deze uitbreiding gebeurde gefaseerd, zodat de OVAM ondersteuning kan bieden bij vragen van de bedrijven. Bedrijven, die enkel bouw- en sloopafval verwerken, moesten nog niet melden over 2023.

Elke vestiging meldt alle inkomende en uitgaande afvalstoffen en alle uitgaande grondstoffen. Ook bepaalde interne stromen worden gemeld (zie paragraaf 5.1 Type melding en paragraaf 7.3 Interne stromen - enkele voorbeelden).

In sommige gevallen heeft een vestiging vergund om afvalstoffen te verwerken en/of op te slaan niets te melden in MATIS. Als er voor een bepaalde periode geen inkomende en uitgaande afvalstoffen en geen uitgaande grondstoffen zijn, maakt de exploitant voor dit kwartaal een ‘Periode zonder melding’ aan in MATIS (zie hoofdstuk 8).

////////////////////////////////////

5 INHOUD VAN ELKE MELDING

Hieronder volgt een overzicht van de inhoud van elke melding door een organisatie in het MATIS webloket. In het algemeen beschrijft één melding: het type melding, de hoeveelheid afval, een identificatie van de melding, een omschrijving van het afval, de periode, de oorsprong, de eerstvolgende bestemming, de verwerking en de vervoerswijze. Indien van toepassing wordt ook de inzamelaar, afvalstoffenhandelaar of -makelaar (IHM) gevraagd.

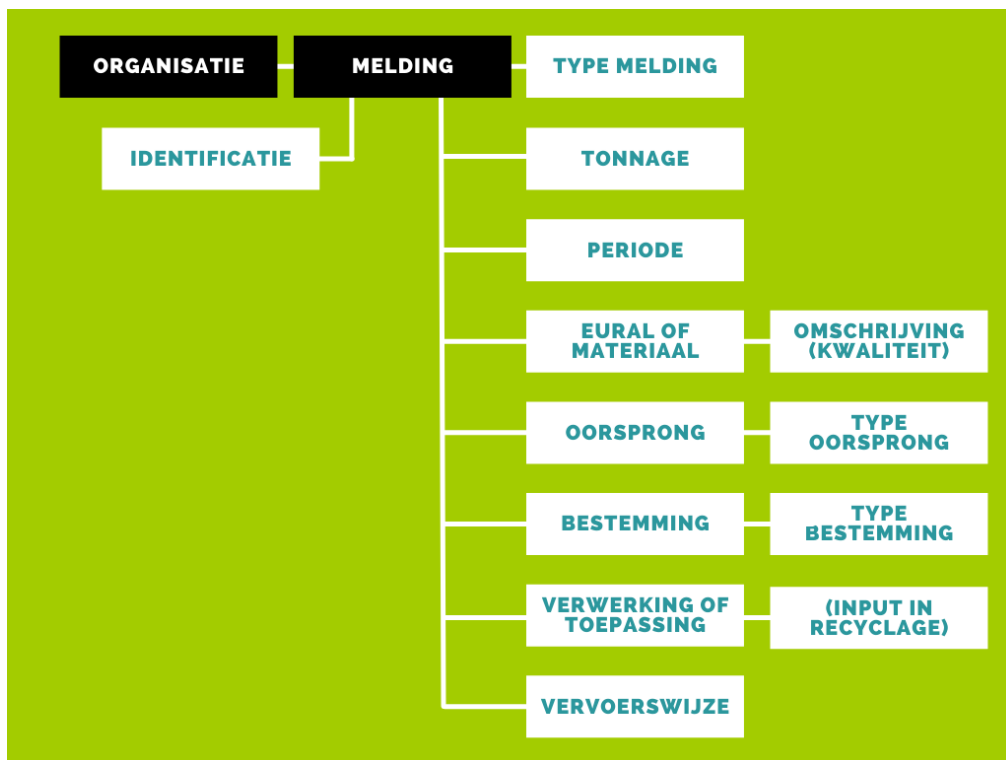

5.1 TYPE MELDING

Er zijn 3 verschillende types melding in MATIS mogelijk: inkomende stromen (IN), uitgaande stromen (UIT) en interne stromen (INTERN).

Inkomende stromen (IN): betreffen de gegevens van het register van verwerkte afvalstromen (zie VLAREMA art. 7.2.1.4). De oorsprong is de locatie waar het afval vandaan komt, bv. de Belgische vestiging van uw klant. De bestemming voor een 'IN'-melding is uw eigen vestiging waar het afval toekomt.

////////////////////////////////////

Uitgaande stromen (UIT): betreffen de gegevens van het register van geproduceerde afvalstromen (VLAREMA art 7.2.1.1) en het register van geproduceerde grondstoffen (VLAREMA art. 7.2.2.2). Bij de afvalstoffen gaat het zowel om de afvalstoffen van afvalverwerking als de eigen afvalstoffen, bv. van personeel of onderhoud van machines. De oorsprong is voor een 'UIT'-melding uw eigen vestiging waar het afval vertrekt. De bestemming voor een 'UIT'-melding is de plaats waar het afval naartoe gaat, bv. de Belgische vestiging van de ontvanger.

Er is dus geen koppeling nodig tussen de oorsprong van uw inkomende stromen en de bestemming van uw uitgaande stromen. Als u bijvoorbeeld restafval ontvangt van locatie A en B voor op- en overslag, en u voert restafval af naar locatie X en Y, dan heeft u 4 meldingen.

- Type melding IN met oorsprong A, verwerkingswijze op- en overslag en bestemming de eigen vestiging;
- Type melding IN met oorsprong B, verwerkingswijze op- en overslag en bestemming de eigen vestiging;
- Type melding UIT met oorsprong het eigen vestiging en bestemming X;
- Type melding UIT met oorsprong het eigen vestiging en bestemming Y.

De koppeling tussen A en X, B en X, A en Y, B en Y moet u niet maken:

Interne stromen (INTERN): betreffen de gegevens van afvalstromen die op de vestiging zelf werden geproduceerd en nadien verwerkt zijn door ze te verbranden, te storten of als input in een recyclagehandeling op dezelfde vestiging. Dit is het equivalent van wat bij de afvalmelding in het IMJV benoemd werd als "verwerking binnen het bedrijf". Deze stromen maken ook deel uit van het register van verwerkte afvalstromen (zie VLAREMA art. 7.2.1.4).

Er zijn 2 situaties waar het type 'interne stromen' van toepassing is:

- Bedrijven waarvan **afvalverwerking niet de hoofdactiviteit** is, maar die wel een rubriek 2-vergunning (voor afvalverwerking) hebben en die **eigen afvalstoffen verwerken** in die rubriek 2-installatie. Voorbeeld: eigen houtafval dat ter plaatse op de vestiging verbrand wordt. Deze hoeveelheid houtafval wordt dan gemeld met type melding 'INTERN' en verwerkingswijze 'verbranden met energierecuperatie'.
- Bij bedrijven met hoofdactiviteit afvalverwerking die beschikken over meer dan 1 vergunde verwerking waar een afvalstroom van het ene type verwerking naar een ander type verwerking (ofwel verbranding ofwel storten ofwel input in de recyclagehandeling) op dezelfde vestiging gaat. De input in de recyclagehandeling is het rekenpunt voor de berekening van de gerecycleerde hoeveelheid volgens de Europese regelgeving. In Bijlage 3 is een overzicht opgenomen van dit recyclagepunt per afvaltype zoals het bepaald werd in het Europese uitvoeringsbesluit 2019/1004.
 Voorbeeld: één vestiging waar er zowel een verbrandingsoven als een stortplaats is en de bodemassen van de verbrandingsoven worden gestort op de stortplaats. Deze hoeveelheid bodemassen wordt dan gemeld met type melding 'INTERN' en verwerkingswijze 'storten'.
 Een ander voorbeeld: een vestiging waar afvalstoffen eerst gesorteerd worden of een andere voorbehandeling krijgen, waarna het uitgesorteerd afval als input in de recyclagehandeling gebruikt wordt op dezelfde vestiging. Deze uitgesorteerde hoeveelheid wordt dan gemeld met type melding 'INTERN' en verwerkingswijze 'recyclage'.

In paragraaf 7.3 Interne stromen: enkele voorbeelden vindt u meer toelichting hierover.



5.2 TONNAGE

U bent verplicht om voor elke melding een **gewicht** op te geven in **ton**. Het gewicht heeft steeds betrekking op de inkomende of uitgaande stromen tijdens de vermelde periode.

U kan het gewicht melden maximaal 6 cijfers (0,000001 ton) na de komma.

5.3 IDENTIFICATIE

U bent verplicht om voor elke melding een **unieke identificatie** mee te geven. Met elke melding bedoelen we elke record of rij in het datasjabloon. Deze alfanumerieke code (combinatie van letters en numerieke karakters) mag u zelf kiezen maar moet uniek zijn per melding en per periode. Het is mogelijk dat een andere onderneming dezelfde identificatie gebruikt.

Een unieke identificatie maakt eenduidige foutmelding mogelijk wanneer meldingen niet opgeladen kunnen worden. Een unieke identificatie maakt ook een eenduidige correctie van een melding mogelijk.

Opgelet! U dient dus voor elke periode andere identificaties te gebruiken om te voorkomen dat uw bestaande meldingen overschrijft.

Voorbeelden zijn:

- jaar-maand-nummer (bv. 2020-03-000001, 2020-03-000002 ...)
- technische sleutel zoals een UUID (bv. 609edc7a-b87c-11eb-8529-0242ac130003)

5.4 EURAL-CODE OF MATERIAALCODE

U bent verplicht om ofwel de **EURAL-code** (voor afvalstoffen) ofwel de **materiaalcode** (voor grondstoffen) mee te geven in uw melding:

- De EURAL-code bestaat uit 6 cijfers. Indien de EURAL-code in de database van de melder staat opgeslagen als een 5-cijferige code, wordt gevraagd een voorloopnul toe te voegen (bv. 020103). Het is mogelijk om EURAL-codes met óf zonder spaties, sterretjes of puntjes op te laden (bv. 01 03 04*).
- De materiaalcode is van het type M00.00, dus een M gevolgd door 4 cijfers, gescheiden door een punt na het tweede cijfer.

De lijst met mogelijke EURAL-codes vindt u in Bijlage 2 van de Europese Afvalstoffenlijst - EURAL Handleiding op de OVAM-website: ovam.vlaanderen.be/eur-al-handleiding-en-eur-al-wizard.

De lijst met materiaalcodes vindt u ook op OVAM-website: ovam.vlaanderen.be/grondstofverklaringen-wanneer-en-hoe. Daarnaast kunnen ook de volgende materiaalcodes gebruikt worden:

////////////////////////////////////

Het oorsprong type 'inzamelronde' geldt ook bij inzamelrondes van huishoudelijk afval, bv. huis-aan-huis, bij ondergrondse sorteerstraten, via mobiele of pop-up recyclageparken, of brengpunten waarvoor er geen vestigingsnummer is.

- **Werb:** Voor afvalstoffen die van een werf komen, wordt het adres van de werf doorgegeven en het BTW-nummer en de naam van de klant/opdrachtgever (bv. de aannemer of de bouwheer). Voor een werf is het mogelijk dat er nog geen huisnummer of straatnaam is. Geef dan als huisnummer of straatnaam de waarde 'nvt' of 'zn', en gebruik dan de 'adresuitbreiding' voor verduidelijking.
- In uitzonderlijke gevallen hebben locaties waar afval ontstaat geen vestigingsnummer. Bijvoorbeeld afval ontstaan op **kaaien**, afval opgehaald door het **parket** (bv. drugslabo's) en afval op locaties waar **geen activiteit** van een bedrijf plaatsvindt (bv. transformatoren). Voor deze locaties moet door de opdrachtgever ook geen vestigingsnummer worden aangevraagd. Het gaat over tijdelijke locaties waar afval ontstaat. Dit is vergelijkbaar met een werf, waarbij het adres van de locatie wordt doorgegeven en het BTW-nummer en de naam van de klant/opdrachtgever.

Paragraaf 7.4 verduidelijkt welke adresgegevens u moet opgeven. Dit is verschillende voor bouw- en sloopwerken en voor onderhoudswerken.

- **Geen onderneming:** Als de oorsprong een producent zonder BTW-nummer of ondernemingsnummer is, worden naam en adres doorgegeven (verplichte velden).
Voorbeeld: Een feitelijke vereniging zoals een caritatieve organisatie die een eetfeest organiseert of éénmalig een afvalinzamelactie doet. Deze organisaties zijn niet steeds georganiseerd als vzw en hebben dan ook niet steeds een ondernemingsnummer. Organisaties met een ondernemingsnummer (bv. vzw van een turnkring) vallen onder het oorsprong type 'Belgische vestiging'.
Ook de gegevens van particulieren kunnen met type bestemming 'Geen onderneming' opgenomen worden, als u naam en adres per particulier wenst op te geven.
- **Particulier:** Als u het afval ontvangt van particulieren of burgers, niet van bedrijven, dan is **enkel de postcode verplicht vanaf 2024**. Andere informatie (naam en overige adresvelden) worden niet opgeslagen. U kan dus sommeren voor alle particuliere klanten samen per postcode. Voorafgaand 2024 bent u niet verplicht om een postcode mee te geven.

Het **adres** bestaat uit aparte velden voor straat, huisnummer en busnummer, adresuitbreiding (bv. industriezone of beschrijving van locatie van een werf), postcode, gemeente en land.

Indien u het **vestigingsnummer** of het **BTW-nummer** niet kent, kan u het

- Opvragen bij het bedrijf zelf;
- Opzoeken in de [Kruispuntbank voor Ondernemingen](#);
- Opzoeken in het [Register van de geregistreerde en geschorste inzamelaars, afvalstoffenhandelaars of -makelaars](#) (enkel BTW-nummers van traders/IHM)



De OVAM biedt momenteel ondersteuning bij de identificatie aan de hand van de vestigingsnummers. U kan bij de OVAM een lijst opvragen met de koppeling tussen CBB-nummer, OVAM-nummer/volnummer en vestigingsnummer via het [MATIS contactformulier](#).

Een Belgisch BTW-nummer bestaat uit de landcode 'BE' met daarachter een nul en nog 9 cijfers (10 cijfers in totaal). Deze 10 cijfers zonder "BE" ervoor vormen het ondernemingsnummer. U mag streepjes, spaties of puntjes gebruiken in MATIS, maar het mag ook zonder. Bv. BE0123456789 of BE-0123.456.789. Binnen de EU beginnen BTW-nummers steeds met 2 letters (de landcode) en afhankelijk van het land een bepaald aantal cijfers. Buiten de EU zijn hierover geen internationale afspraken.

5.10 BESTEMMING EN TYPE BESTEMMING

Bij de 'bestemming' wordt informatie gegeven over de **eerstvolgende bestemmingslocatie** waar het afval of de grondstof naartoe gaat. Dit is meestal de bestemming op het identificatieformulier. Ook voor de bestemming zijn verschillende types mogelijk: Belgische vestiging, buitenlandse vestiging, trader. Voor grondstoffen (meldingen met een materiaalcode) zijn daarnaast nog de volgende types bestemming mogelijk: werf, geen onderneming, dispers gebruik. Het stroomschema in Bijlage 1 maakt u wegwijs in de verschillende types.

De bestemming voor een inkomende stroom (type melding IN) is uw eigen vestiging met als type bestemming 'Belgische vestiging'. De bestemming voor een uitgaande stroom, die uw vestiging dus verlaat (type melding UIT), is de locatie van uw klant of partner waar de stroom naartoe gaat.

- **Belgische vestiging:** als de bestemming een Belgische vestiging is, geeft u vanaf 2023 daarvan minstens het vestigingsnummer. Naam, adres en BTW-nummer kunnen ingevuld worden, maar zijn niet verplicht.
 - Als het een inkomende stroom is, geeft u hier het eigen vestigingsnummer.
 - Voor een uitgaande stroom (1-op-1 transport) is de bestemming de eerstvolgende bestemming waar het transport naar toe is gegaan. Dan wordt een vestigingsnummer doorgegeven.
 - Voor een interne stroom zijn oorsprong en bestemming hetzelfde en wordt telkens het eigen vestigingsnummer opgenomen.

Vestigingsnummers verplicht vanaf 2024

Het **vestigingsnummer** van de Belgische oorsprong/ bestemming is een **verplicht** veld sinds de wijziging van het VLAREMA in december 2023.

Als u klant/leverancier ondanks de verplichting in het VLAREMA zijn vestigingsnummer niet doorgeeft, kan u het BTW-nummer van de onderneming gebruiken, gecombineerd met de naam en het adres van de vestigingseenheid. Als alternatief voor het BTW-nummer laten we bij Belgische vestigingen ook het ondernemingsnummer toe.

////////////////////////////////////

5.11 IHM

Indien van toepassing geeft u de **inzamelaar, afvalstoffenhandelaar of -makelaar (IHM)** op die betrokken is bij het afvaltransport. Als er geen tussenkomst is van een IHM'er, kan u dit veld leeglaten.

Als het type oorsprong 'inzamelronde' is, wordt als oorsprong ook het BTW-nummer van de IHM opgegeven.

U identificeert de Belgische IHM aan de hand van een Belgisch BTW-nummer. Een buitenlandse IHM identificeert u met het buitenlands BTW-nummer. Indien u het BTW-nummer van de IHM niet kent, kan u dit opvragen bij uw IHM, opzoeken in de [Kruispuntbank voor Ondernemingen](#) of het [Register van de geregistreerde en geschorste inzamelaars, afvalstoffenhandelaars of -makelaars](#).

5.12 R- OF D-CODE & VERWERKINGSWIJZE

Voor afvalstoffen (meldingen met een EURAL-code) wordt de **verwerkingswijze** bevraagd. Er wordt ook naar de **R- of D- code** gevraagd. Deze twee indelingen zijn vaak een aanvulling op elkaar.

Deze velden zijn verplicht vanaf 2024 bij elke type melding. Volgens het VLAREMA bent u verplicht om een verwerkingswijze en R- of D- code in te vullen in uw afvalstoffenregister.

Voorafgaand 2024 is de verwerking enkel verplicht in te vullen voor:

- **Inkomende afvalstromen:** het gaat dan om de verwerking die op uw bedrijf gebeurt. Ook inkomende stromen die van een andere vestiging komen van dezelfde onderneming worden apart gemeld met R- of D-code en verwerkingswijze.
- **Interne afvalstromen.** Bij interne stromen geeft u de verwerking door die u er zelf op toepast. Bijvoorbeeld bij de melding van eigen chemisch afval, dat op dezelfde vestiging verbrand wordt met energierecuperatie, wordt R1 opgegeven.
- **Uitgaande afvalstromen met een bestemming buiten Vlaanderen.** Hier geeft u de verwerkingswijze op die de ontvanger van de afvalstoffen erop toepast.

Vanaf 2024 bent u verplicht om ook een verwerkingswijze en R/D-code in te vullen voor uitgaande stromen met een bestemming binnen Vlaanderen. Hier geeft u de verwerkingswijze op die de ontvanger van de afvalstoffen erop toepast.

U geeft u steeds de hoofdhandeling op, dus slechts één R- of D-code en verwerkingswijze. Een lijst met de R- en D-codes vindt u hier: ovam.vlaanderen.be/r-d-codes.

////////////////////////////////////

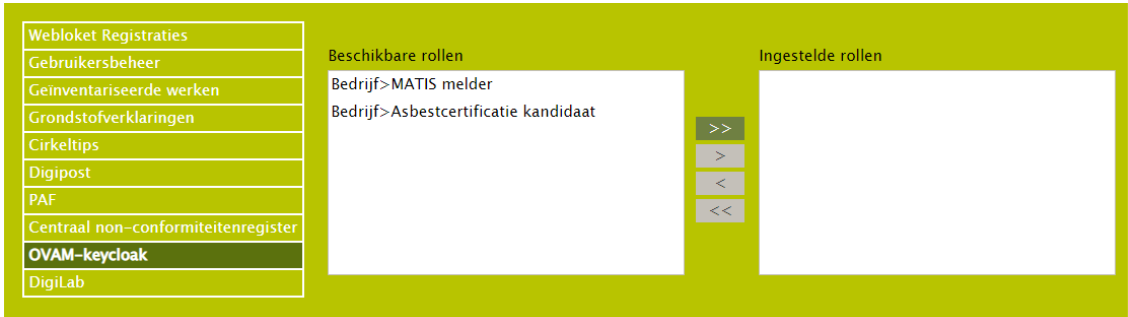

Binnen het OVAM-gebruikersbeheer kan een persoon van buiten de organisatie ook een **mandaat** krijgen. Hiervoor moet de verantwoordelijk voor het OVAM-gebruikersbeheer binnen de organisatie deze persoon als medewerkers toevoegen en de toegang tot het MATIS-webloket geven. U vindt meer informatie in de gebruikershandleiding op sso.ovam.be.

6.1.2 Manueel gegevens over verwerking melden, corrigeren en verwijderen

Nieuwe gegevens over verwerking melden

Nadat u zich heeft aangemeld op het MATIS webloket, kan u via ‘Afvalverwerking – Nieuwe melding’ een nieuwe melding manueel aanmaken. Het webloket geeft aan welke velden verplicht zijn. Indien in bepaalde velden de keuze van invoer beperkt is tot de elementen uit een codelijst zal de gebruikersinterface u hierin ondersteunen en geen andere waarden aanbieden.

Elders in deze handleiding vindt u een beschrijving van de afhankelijkheden tussen de verschillende velden en welke velden verplicht zijn. Ook hierbij ondersteunt de gebruikersinterface u door afhankelijk van bepaalde keuzes andere informatievelden aan te bieden. De beschrijving van deze afhankelijkheden en de specificaties van de verschillende data-velden kan u terugvinden in hoofdstuk 5 van deze handleiding en in het tabblad ‘Toelichting’ in het datasjabloon op ovam.vlaanderen.be/matis.

Gegevens over verwerking corrigeren of verwijderen

Nadat u zich heeft aangemeld op het MATIS webloket, en u kiest voor ‘Afvalverwerking – Mijn meldingen’, ziet u een lijst van bestaande meldingen voor uw organisatie. U kan in deze lijst filteren op de kolommen door te klikken op het ‘vergrootglas’.

U kan een melding **corrigeren** door in de lijst op een individuele melding te klikken en vervolgens op de knop ‘Corrigeren’ te klikken. Het detailscherm van de melding opent dan. U kan hierin alle velden wijzigen en de melding opnieuw opslaan.

U kan een melding **verwijderen** door in het overzicht één of meerdere meldingen te selecteren en op de knop ‘Verwijderen’ te klikken bovenaan het overzicht. U kan een melding ook verwijderen door in het overzicht op een individuele melding te klikken en vervolgens op de knop ‘Verwijderen’ aan te klikken. De gegevens in de MATIS-databank worden logisch verwijderd. Dit betekent dat de gegevens niet meer getoond worden of in



analyses gebruikt worden, maar dat er nog steeds een spoor is van de initiële melding en de verwijdering in de databank. Dit om fraude of ongeoorloofd gebruik te kunnen opsporen.

Om fouten en misbruik te voorkomen bent u niet toegelaten om nog meldingen te corrigeren of verwijderen van een periode langer dan een jaar geleden. Deze controle zal ook in een volgende versie toegevoegd worden.

6.1.3 Met een CSV-bestand gegevens over verwerking melden en corrigeren

Nieuwe gegevens over verwerking melden

Nadat u zich heeft aangemeld in het MATIS webloket, kan u via 'Afvvalverwerking – Importeer nieuwe melding' een CSV-bestand met meldingsgegevens opladen. U moet hierbij oplettend zijn dat u steeds een nieuwe identificatie gebruikt. De gegevens in het CSV-bestand worden bij het opladen automatisch gevalideerd. U krijgt nadien een foutenrapport op het scherm. U kan het foutenrapport ook downloaden om uw meldingen te vervolledigen, zie paragraaf 6.2.2.

BELANGRIJK: U geeft elke nieuwe melding een unieke 'identificatie' (paragraaf 5.3). Indien u **nieuwe gegevens** wil melden moet u steeds zorgen dat u gebruik maakt van een **nieuwe identificatie die uw organisatie nog niet eerder gebruikte**. Indien u een bestaande identificatie gebruikt, zal u de gegevens die u eerder met deze identificatie meldde, overschrijven (zie volgende paragraaf '**Gegevens over verwerking corrigeren**').

LET DUS OP ALS U BIJ DE MELDINGEN VOOR EEN VOLGENDE PERIODE VERTREKT VANUIT HET BESTAND DAT U VOOR DE VORIGE PERIODE GEBRUIKTE.

De OVAM stelt voor het opladen van een CSV-bestand een Excel-sjabloon ter beschikking waarmee u een CSV-bestand kan opmaken dat aan de nodige vormvereisten voldoet. Bij het invullen van het CSV-bestand moet u rekening houden met de vormvereisten die opgenomen zijn in hoofdstuk 5 van deze handleiding en in het tabblad 'Toelichting' in het datasjabloon. Hierin vindt u welke velden verplicht zijn, welke combinatie van velden verplicht of niet toegestaan zijn en de specifieke waarden die een veld mag aannemen. In het datasjabloon vindt u ook voorbeelden van een correcte input van gegevens in MATIS. U kan dit sjabloon terugvinden onder 'Verwerkers en op- en overslag' op de OVAM-website: ovam.vlaanderen.be/matis.

In het MATIS webloket bent u verplicht om een CSV-bestand door puntkomma's gescheiden, op te laden. U kunt het ingevulde Excel-sjabloon of een ander Excel-werkblad met dezelfde structuur converteren naar het gewenste CSV-formaat. U doet dit door het Excel-bestand op te slaan in de CSV-indeling via 'Bestand > Opslaan als > CSV (gescheiden door lijstscheidingstekens)' of via 'Bestand > Exporteren > CSV (gescheiden door lijstscheidingstekens)'. Het maximale aantal meldingen per CSV-bestand is 25.000.

////////////////////////////////////

Gegevens over verwerking corrigeren

U kan correcties van bestaande meldingen ook doorgeven via een CSV-bestand. Hiervoor moet u een melding doorgeven met **exact dezelfde identificatie als de originele melding** (paragraaf 5.3). U kan de gecorrigeerde meldingen opladen via 'Afvolverwerking – Vul aan of corrigeer bestaande meldingen'.

U kan alle velden van een melding corrigeren, ook de periode, voor zo ver het meldingen betreft die betrekking hebben op een periode die niet langer als een jaar in het verleden ligt.

Bij het opmaken van het CSV-bestand voor een correctie houdt u eveneens rekening met de vormvereisten die opgenomen zijn in hoofdstuk 5 van deze handleiding en in het tabblad 'Toelichting' in het datasjabloon op de OVAM-website: ovam.vlaanderen.be/matis. Bij correcties zullen dezelfde validatie gebeuren als bij nieuwe meldingen.

Specifiek voor het corrigeren van meldingen is een specifieke functionaliteit beschikbaar. In de gebruikersinterface bestaat de mogelijkheid om in de lijst van meldingen voor uw organisatie te filteren op de kolommen door te klikken op het 'vergrootglas'. Vervolgens kan u via de knop 'CSV-downloaden' een CSV-bestand downloaden dat de gefilterde lijnen bevat. U kan in dit bestand de nodige wijzigingen doen en terug opladen.

Gegevens over verwerking verwijderen

Het verwijderen van gegevens via een CSV-bestand is niet toegelaten. U kan meldingen manueel verwijderen via de gebruikersinterface zoals beschreven in paragraaf 6.1.2.

6.2 TROUBLESHOOT GEBRUIK CSV-BESTAND

6.2.1 Ik kan mijn CSV-bestand niet opladen. Wat kan ik doen?

Als u na het opladen van uw CSV-bestand foutmeldingen ziet die wijzen op een probleem met de kolommen of het dataformaat:

 **Fout!**
Opgeladen CSV-bestand voldoet niet aan het afgesproken data sjabloon:

- Ga naar de OVAM-webpagina voor MATIS: ovam.vlaanderen.be/matis
- Download het 'datasjabloon' onder 'Verwerkers en op- en overslag'.
- Ga naar het tabblad 'CSV opbouw'.
- Controleer of de rij met kolomkoppen in tabblad 'CSV opbouw' identiek is aan de kolomkoppen in uw CSV-bestand. Kopieer eventueel de info uit uw CSV-bestand naar het tabblad 'CSV opbouw' om zeker te zijn dan de kolomkoppen correct zijn.
- Sla het bestand op als CSV-bestand.
- Laad dit CSV-bestand op.

//

- Meld u af uit de oefenomgeving matis-oefen.ovam.be.
- Ga naar de productie omgeving matis.ovam.be en meld u aan.
- Klik op ‘importeer nieuwe meldingen’ en laad hier het CSV-bestand op. De meldingen zijn nu overgezegt.

Gegevens melden

+ [Nieuwe melding](#)

↑ [Importeer nieuwe meldingen](#)

Wilt u nog correcties doen, dan kan dit via ‘Vul aan of corrigeer bestaande meldingen’.

Raadplegen en corrigeren

🔍 [Mijn meldingen](#)

↑ [Vul aan of corrigeer bestaande meldingen](#)

📄 [Rapporten](#)

6.2.4 Het datumformaat in mijn CSV-bestand wijzigt telkens van JJJJ-MM-DD naar DD/MM/JJJJ.

Als u een CSV-bestand met datumformaat JJJJ-MM-DD opent in Excel, zet Excel deze automatisch om naar datumformaat DD/MM/JJJJ. U kan in de laatste versie van MATIS ook het datumformaat DD/MM/JJJJ gebruiken in MATIS voor dagmeldingen (zie paragraaf 0).

6.3 VIA DE API (APPLICATION PROGRAMMING INTERFACE)

Om de integratie met andere IT-systemen te bevorderen, heeft u ook de mogelijkheid om meldingen op te laden via een rechtstreekse systeemkoppeling (API). Meldingen die op deze manier worden opgeladen in MATIS, kunnen ook via de gebruikersinterface geraadpleegd worden.

Alle technische info over de API vindt u in de [online Swagger-documentatie](#).

6.3.1 Aanmelden via de API

Indien uw organisatie gebruik wenst te maken van de mogelijkheid om de gegevens te melden via machine-machine-interactie maakt u gebruik van de API. U moet dan voorafgaand volgende stappen doorlopen:

- Neem contact op met de OVAM om aan te geven dat u gebruik wenst te maken van de API via het [MATIS contactformulier](#).
- U ontvangt een onboarding document ter ondertekening.
- Na ondertekening ontvangt u de nodige technische gegevens om de koppeling op te zetten.

Er zijn drie omgevingen: een User Acceptance Test omgeving (UAT), een oefenomgeving en de productie omgeving. Een organisatie krijgt eerst de toegangsgegevens voor UAT. Als ze voldoende getest hebben en naar productie willen gaan, brengen ze de OVAM op de hoogte.



7.3 INTERNE STROMEN - ENKELE VOORBEEDEN

Lees ook paragraaf 5.1 Type melding.

Voorbeeld 1: Eigen houtafval dat ter plaatse op de vestiging verbrand wordt

Deze hoeveelheid houtafval wordt gemeld met type melding 'INTERN' en verwerkingswijze 'verbranden met energierecuperatie'.

Voorbeeld 2: Combinatie van papiersortering en -recyclage (papierproductie)

Bij dit voorbeeld zijn er zowel inkomende afvalstromen, interne stromen als uitgaande afvalstromen.

- Type melding IN: afval dat van buitenaf toekomt op de site
 - Ingezameld papier- en kartonafval met verwerkingswijze 'sorteren'
 - Uitgesorteerd papierafval dat rechtstreeks in de pulper (input in de recyclagehandeling) gaat met verwerkingswijze 'recyclage'
 - Zuiver papierafval van drukkerijen dat rechtstreeks in de pulper gaat met verwerkingswijze 'recyclage'
- Type melding INTERN: het 'eigen' afval dat naar verbranden of storten of input in de recyclagehandeling gaat op dezelfde site
 - Papierafval dat op de eigen vestiging uitgesorteerd werd en in de pulper gaat. Verwerkingswijze is 'recyclage'.
- Type melding UIT: wat de site verlaat
 - bv. ontinkingslib, metaal, kunststoffen ...

Voorbeeld 3: Combinatie van verbrandingsoven, asbehandelingsinstallatie en stortplaats

Ook bij dit voorbeeld zijn er zowel inkomende afvalstromen, interne stromen als uitgaande afvalstromen.

- Type melding IN: afval dat van buitenaf toekomt op de site
 - met verwerkingswijze 'verbranden', als het meteen in de oven gaat zonder voorbehandeling
 - met verwerkingswijze 'storten', als het recht naar de stortplaats gaat zonder behandeling
 - met verwerkingswijze 'andere voorbehandeling', als het recht naar de asbehandeling gaat bv assen van anderen
- Type melding INTERN: het 'eigen' afval dat naar verbranden of storten of input in de recyclagehandeling gaat op dezelfde site
 - bv. output van de asbehandeling die gestort wordt
- Type melding UIT: wat de site verlaat
 - bv. het residu van de asbehandeling

////////////////////////////////////

7.6.3 Mobiele breker op een werf

Bij gebruik van een mobiele breker wordt steeds een vergunning aangevraagd om op die locatie te breken. Degene die deze vergunning heeft aangevraagd heeft de registerplicht en moet melden in MATIS over deze afvalverwerking. Vaak is dat de aannemer of de bouwheer. Dit kan ook de eigenaar van de mobiele breker zijn of een andere organisatie.

Als het puin van de werf zelf is en ter plaatse mobiel gebroken wordt, dan is er geen IN-stroom, maar wel een interne stroom met type melding 'INTERN'. Dit is dan het tonnage puin dat in de mobiele breker gaat. Als dit niet gewogen wordt ter plaatse, mag een inschatting gemaakt worden van dit tonnage. Het oorsprong type (waar het puin vandaan komt) is dan 'werf' en bestemming type (waar de breker staat) is ook 'werf', telkens met de naam en BTW-nummer van de vergunninghouder en het adres van de werf.

Als al de gerecycleerde granulaten ter plaatse ingezet worden, is er ook geen UIT-stroom. Als gerecycleerde granulaten afgevoerd worden (bv. naar een andere werf) of als er residu's afgevoerd worden, is er wel een UIT-stroom die gemeld wordt.

Voor locaties met enkel een tijdelijke vergunning voor een mobiele breker meldt u enkel het puin dat in de breker gaat en de gerecycleerde granulaten en residu's die eruit voortkomen. U meldt dus niet over alle andere afvalstoffen op deze locaties.

Als de locatie nog een andere rubriek 2 in de omgevingsvergunning heeft, meldt u steeds alle inkomende en uitgaande afvalstoffen, dus ook bv. het afval van onderhoud van machines, van personeel ...

7.6.4 Breken van betonresten bij een betoncentrale

Als een betoncentrale een paar keer per jaar een mobiele breker laat komen om betonresten te breken, die terug voor de productie van nieuw beton gebruikt worden, dan maakt dit deel uit van het productieproces en is dit geen afval. Dit moet dus niet gemeld worden in MATIS. Deze activiteit is dan vergund onder rubriek 30, niet onder rubriek 2.

Als een betoncentrale ook een rubriek 2 in de vergunning heeft en dus ook ander puin breekt (niet afkomstig van de eigen betoncentrale) of de geproduceerde granulaten worden elders gebruikt, dan moet wel gemeld worden over de hoeveelheid inkomend betonpuin, de interne stroom betonresten met melding type 'INTERN', de eventueel uitgaande hoeveelheid gerecycleerd betongranulaat, en alle uitgaande afvalstoffen, ook bv. het afval van onderhoud van machines, van personeel ...



10 MEER INFORMATIE EN VRAGEN?

Als u meer informatie zoekt, neem een kijkje op de OVAM-webpagina voor MATIS: ovam.vlaanderen.be/matis. Hier vindt u ook de laatste versie van deze handleiding.

Indien u specifieke vragen heeft, neem contact op met de OVAM via het [MATIS contactformulier](#).

Schrijf u in voor de digitale MATIS-nieuwsbrief via deze link en blijf op de hoogte van de laatste ontwikkelingen: [MATIS-nieuwsbrief](#).



Bijlage 1. Stroonschema type oorsprong/bestemming

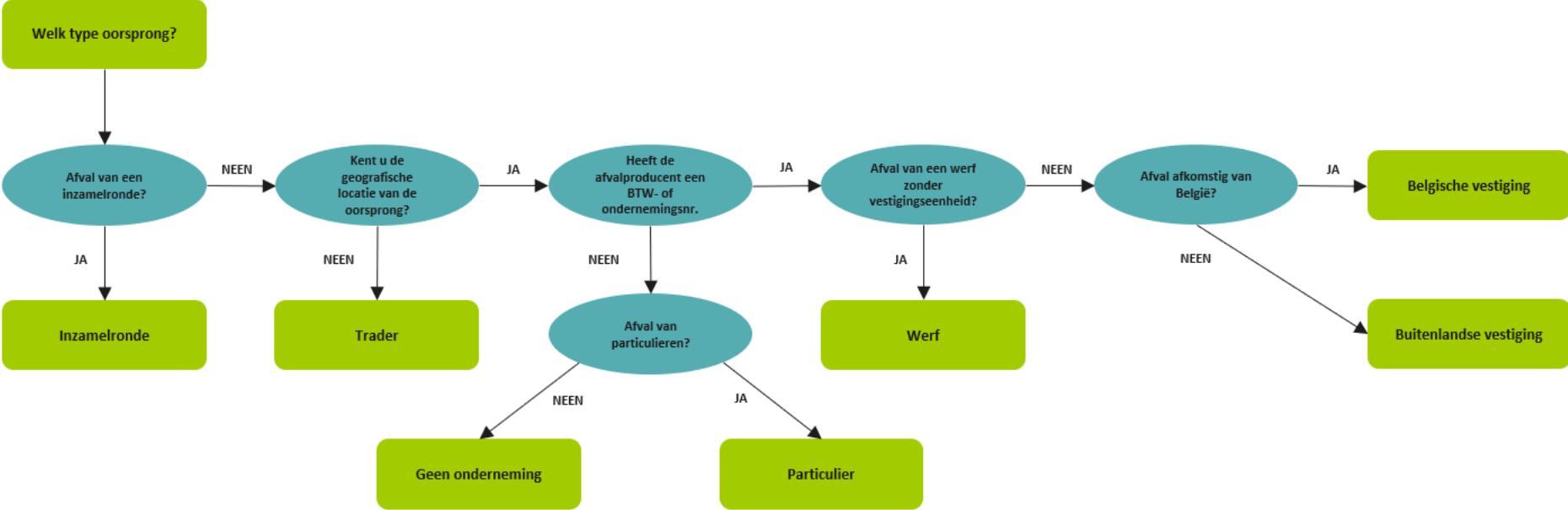

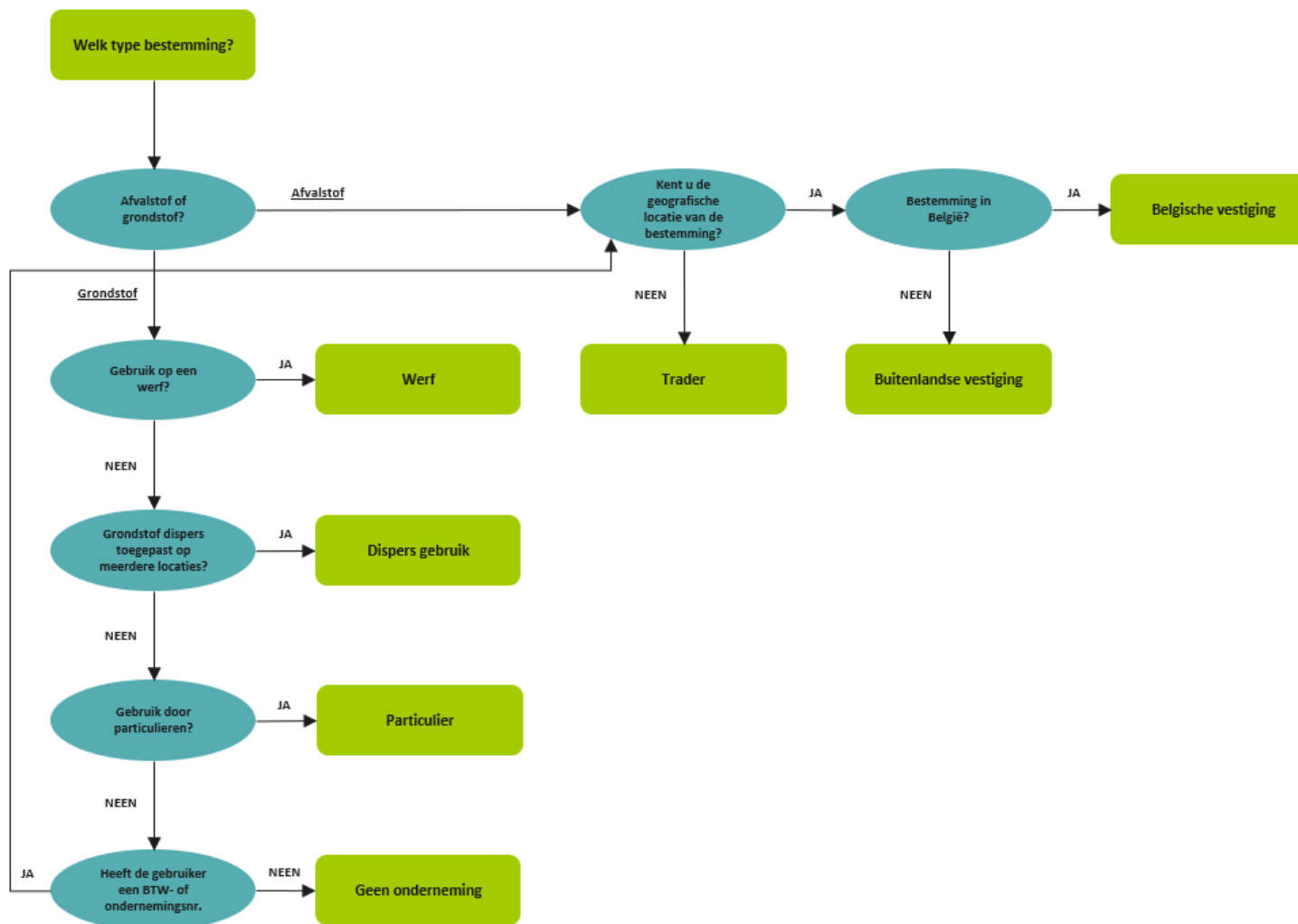

Bijlage 2. Dierlijk bijproduct

De mogelijke waarden voor het veld Materiaal – DBP zijn:

DBP	Omschrijving
DBP_CAT1_O_GEZELSchAPSDIEREN	Categorie 1 onverwerkt Gezelschapsdieren
DBP_CAT1_O_KRENGEN	Categorie 1 onverwerkt Krengen van landbouwdieren
DBP_CAT1_O_ANDERE	Categorie 1 onverwerkt Andere
DBP_CAT2_O	Categorie 2 onverwerkt
DBP_CAT3_O	Categorie 3 onverwerkt
DBP_CAT1_V_DIERMEEL	Categorie 1 verwerkt Diermeel
DBP_CAT1_V_VETTEN	Categorie 1 verwerkt Dierlijke vetten
DBP_CAT1_V_ANDERE	Categorie 1 verwerkt Andere
DBP_CAT2_V_DIERMEEL	Categorie 2 verwerkt Diermeel
DBP_CAT2_V_VETTEN	Categorie 2 verwerkt Dierlijke vetten
DBP_CAT2_V_ANDERE	Categorie 2 verwerkt Andere
DBP_CAT3_V_DIERMEEL	Categorie 3 verwerkt Diermeel
DBP_CAT3_V_EIWITTEN	Categorie 3 verwerkt Verwerkte dierlijke eiwitten
DBP_CAT3_V_ANDERE	Categorie 3 verwerkt Andere

Met ‘verwerkt dierlijk bijproduct’ bedoelen we dierlijke bijproducten die een verwerking hebben ondergaan cf. één van de in [bijlage IV van VO 142/2011](#), hoofdstukken III en IV, beschreven methoden.

////////////////////////////////////

Paragraaf 6.3 – Update link Swagger

Bijlage 1 – Stroomschema type oorsprong verduidelijkt

Belangrijkste wijzigingen ten opzichte van versie 1.4.4 (dd. 15/5/2022)

Paragraaf 4 – Aangepaste timing vanaf 2023

Paragraaf 5.8 – Verplichting vestigingsnummers voor Belgische vestigingen

Paragraaf 5.8 – Verduidelijking type oorsprong ‘kaai’ en gebruik van dit type oorsprong voor afval ontstaan op kaaie, afval opgehaald door het parket (bv. drugs labo’s) en afval op locaties waar geen activiteit van een bedrijf plaatsvindt (bv. transformatoren).

Paragraaf 5.8 - Verduidelijking type oorsprong ‘Geen onderneming’

Paragraaf 5.9 – Type bestemming ‘Werb’ ook toegelaten bij afvalstoffen met bestemming Wallonië of Brussel en een EURAL-code startend met: 17 05 (grond, stenen en baggerspecie), 19 01 (afval van verbranding of pyrolyse van afval) en 10 (afval van thermische processen).

Paragraaf 5.11 – Verwerkingswijze drogen-scheiden toegevoegd

Paragraaf 6.1.1 – Het geven/krijgen van mandaten verduidelijkt

Paragraaf 6.2 – ‘Troubleshoot’ voor melden via een CSV-bestand toegevoegd

Paragraaf 6.3.1 – Het verschil verduidelijkt tussen de UAT-omgeving, oefenomgeving en productie omgeving van de MATIS

Belangrijkste wijzigingen ten opzichte van versie 1.4.1 (dd. 27/1/2021)

Paragraaf 1 Scope van deze handleiding: aangevuld en update

Paragraaf 4 Wanneer meldt u gegevens? Aangepaste timing - kwartaalrapportering in 2022

Paragraaf 5.1 Type melding: verduidelijking dat de bestemming voor een IN-stroom uw eigen vestiging en analoog dat de oorsprong bij een UIT-stroom uw eigen vestiging is.

Paragraaf 5.7 Periode: NIEUW: overgangsmaatregel: gegevens over 2022 mogen per kwartaal gemeld worden. Gegevens vanaf 2023 moeten wel maandelijks gemeld worden.

Paragraaf 5.8 Oorsprong en type oorsprong en 5.9 Bestemming en type bestemming:

////////////////////////////////////

Bijlage 1 werd toegevoegd met een overzicht van de Europese definitie van ‘input in de recyclagehandeling’ per afvalgroep.

Belangrijkste wijzigingen ten opzichte van versie 1.2 (dd. 6/9/2021)

Enkel tekstuele wijzigingen.

Belangrijkste wijzigingen ten opzichte van versie 1.1 (dd. 14/6/2021)

Paragraaf 5.1: Verduidelijking interne stromen

Paragraaf 5.2: Formaat voor het melden van gewicht

Paragraaf 5.4: Toevoeging informatie over EURAL-codes en materiaalcodes

Paragraaf 5.6: Toevoeging informatie over kwaliteit

Paragraaf 5.8 Oorsprong en Type oorsprong: BTW-nummer in plaats van ondernemingsnummer, toevoegen van Type oorsprong Werf en Geen onderneming, toevoegen informatie over vestigingsnummers.

Paragraaf 5.9 Bestemming en Type bestemming: BTW-nummer in plaats van ondernemingsnummer, toevoegen van Type bestemming Werf, Dispers gebruik en Geen onderneming.

Paragraaf 5.10 IHM: toegevoegd

Paragraaf 5.11 Verwerkingswijze: informatie toegevoegd

Paragraaf 5.14 Veld in functie van berekening input in recyclage: toegevoegd

Paragraaf 5.15 Vervoerswijze: informatie toegevoegd

////////////////////////////////////